2022szept g.qxp_2010jan 2022. 09. 22. 9:21 Page 1

Hírmondó

Gencsapáti polgárainak ingyenes, közéleti, információs lapja

XXIII. évfolyam 8. szám
2022. szeptember

Érték és Közösség – Falunap és főzőverseny Gencsapátiban

Szeptember második hétvégéjén, a sportpályán került megrendezésre az Érték és közösség – Gencsapáti falunap.

Célunk, hogy tényleg értéket közvetítsünk, és közösségi élmény legyen minden évben a falunap. Akik kilátogattak a rendezvényre, ismét színvonalas programok közül válogathattak és a család apraja-nagyja megtalálhatta a számára szórakoztató kikapcsolódási lehetőséget. Sajnos idén az időjárás nem volt velünk, többször is leszakadt az ég, de ez nem szegte kedvét sem a főzőcsapatoknak, sem a rendezvényre kilátogatóknak. A legkisebbeket népi játszóház, körhinta, csillámtetkó, arcfestés várta, az idősebbek a Mozdulj Gencsapátiért Egyesület és a Gencsapáti Borbarát Hölgyek jóvoltából helyi termelők borait kóstolhatták az igényesen kialakított borteraszon. Az egészségsátorban a Gencsapáti Szociális Szolgáltató Központ munkatársai és a Védőnői szolgálat vércukorméréssel, vérnyomásméréssel, tanácsadással várta az érdeklődőket. A sátorban közös estebéddel, pörkölttel, debreceni kolbásszal és csapolt sörrel várták Gencsapáti lakóit.

Eközben a „Gencsapáti ízei” főzőverseny zajlott, melyre idén 12 csapat nevezett. Nagyon köszönjük ezúton is a kitartást a csapatoknak, az időjárás viszontagsága nem volt érezhető sem a hangulaton, sem az ételeken. Az idei csapatok: Abért-Metál Ó-szeg, Apáti Kertészek, Egye-Ki, GERAPPA, Káposztalepkék, Kiss Kertészek, Marhajók, MOÓRzsaparti, Rottyantók, Útonjárók, Vadhajtás, Veled. Nagyon színvonalas, ízletes étkeket kóstolhatott a 6 tagú zsűri, akinek nehéz dolga volt a végső sorrend felállításával. Végül csupán egy-két pont döntött a helyezésekről, nagyon szoros lett a végeredmény. Az első három helyezett: 3. helyen végzett az Abért-Metál Ó-szeg csapata, akik zöldborsós tokányt főztek tarhonyával, 2. helyen végzett a Káposztalepkék lubipecsenyéje, és a főzőversenyt az Útonjárók csapata nyerte, akik harcsapaprikást készítettek túrós csuszával. Perenye község különdíját a GERAPPA csapata kapta, akik a legfiatalabb csapat címet is birtokolták, a helyi fiatalokból álló csapat nagyon szépen helyt állt, tárkonyos ragulevest főztek, és nagyon szépen tálalva kínálták a zsűrinek. Köszönjük minden csapatnak a nevezést, a remek ételeket, a zsűrinek az értékelést.

A színpadi programok sorát a Gyöngyös-kert Óvoda nagycsoportosai nyitották, akik játékfűzésükkel méltán vívták ki a közönség vastapsát. Ezt követően a Vasi Népdalstúdió Csicsergő és Boróka csoportja következett, majd a helyi Félnótás Férfi Népdalkör vasi népdalokat és bordalokat énekelt. Bodorkós Ferenc polgármester köszöntője után Batyi Árpád „Kala” és zenekara cigányzenei koncertjével folytatódott a színpadi műsor. Tóth Árpád erőemelő világbajnokunk is bemutatkozott fantasztikus műsorával. Ezt követően a zenei műfajok széles repertoárjában mindenki megtalálhatta a számára kedveset: Joachim Serrano gitáros és Merics Nikolett sanzonékes műsora, a Varnyú Country fergeteges koncertje, operett előadás a Big Mouse Band tolmácsolásában. A Batyi Fusion című produkció húzta a talpalávalót az esti mulatságban.

Tisztelettel köszönjük minden támogatónak és segítőnek a rendezvény előkészítésében és lebonyolításában nyújtott segítségét.

EMBERI ERŐFORRÁS TÁMOGATÁSKEZELŐ

HUNGARIKUM BIZOTTSÁG

AGRÁRMINISZTÉRIUM

HAGYOMÁNYOK HÁZA HÁLÓZAT

SZÉCHENYI 2020

MAGYARORSZÁG KORMÁNYA

Európai Unió
Európai Szociális Alap

BEFEKTETÉS A JÖVŐBE

2022szept g.qxp_2010jan 2022. 09. 22. 9:21 Page 2

Borterasz a falunapon

A falunapi program keretében a Gencsapáti Borbarát Hölgyek ismét Borteraszt rendeztek be, hogy a helyi gazdák borait kínálják a falunap résztvevőinek. Köszönjük, hogy sokan ellátogattak hozzánk! Nagyon köszönjük a finom borokat! Akik nélkül nem lett volna Borterasz: Bolfán Imre, Jager Imre, Kovács Zoltán, Mucza Béla, Tóth Sándor, Tömő Szabolcs, Veronka mama. Jövőre újra találkozunk!

Gencsapáti Szüret 2022.

2022. október 8-án szombaton, hagyományainknak megfelelően süreti felvonulást és mulatságot rendezünk, melyre minden érdeklődőt és felvonulót szeretettel várunk!

9.30 óra – termény betakarítási hálaadás és a szőlősgazdák hálaadó szentmiséje a Szentkúton! Mindenkit szeretettel várunk!

A süreti felvonulás kezdete 13.00 óra! (Előtte 10.30 órától várjuk a közösségeket a süreti fogatok díszítésére!) Indulás a Művelődési Ház és Könyvtár elől, majd a menet végigvonul a település utcáin, és visszaérkezik a kiindulópontra. Idén a Herényiek Háza meghívásának is eleget teszünk és énekes-zenés-táncos megállót tartunk náluk is!

Az elmúlt évekhez hasonlóan örömmel és köszönettel vesszük, ha vendégasztallal várják a felvonulókat!

Süreti mulatság 19 órától a Művelődési Ház és Könyvtárban! Zene: DJ Szunyog, közreműködik a Zsivány Zenekar! Minden érdeklődőt szeretettel várunk!

Búcsúzunk

Mély fájdalommal és szívünkben örök emlékkel búcsúzunk Geröly Csabáné óvodapedagógus kollégánktól, a Gyöngyös-kert Óvoda szeretett Gabi nénijétől. Jószívű nevelője volt a gyermekeknek, segítője az ifjabb szülőknek, barátja a felnőtteknek, tisztelője az idős embernek. Amit így adott, amit egyénisége sugárzott, az kivívta Gencsapáti számos családjának tiszteletét.

Most elment közülünk, már soha többé nem simogathat meg minket szavaival, jóságos tekintetével, szeretetteljes mosolyával. Visszafogott, csendes természetével nyugalmat teremtett maga körül.

Ő adni tudott: egész életében mást sem csinált, önzetlenül, természetesen, bölcsen.

Mindig derűsen fogadta óvodásait, figyelt mindenre, játszott, mesélt, vidáman dúdolgatott, énekelt, jókedvet sugározva környezetének. Élményeket nyújtva, szeretetben nevelte a rá bízott gyermekeket, szebbé, változatossá, mozgalmassá tette a gyermekkorukat, tartalommal töltötte meg a hétköznapjaikat. Mostantól az égiek között szeretgeti tovább a számára oly kedves gyermekeket, s az azóta megszületett unokáját, Miklóst. Nagy akaraterővel harcolt a betegség ellen, sokat szenvedett, de nagyon fegyelmezetten járta végig azt az utat, amelyet Isten rendelt neki.

Utolsó napjaiban, gondolatban a köszönet foglalkoztatta... Szerette volna megköszönni MINDENKINEK a feléje árasztott szeretetet, erre már nem volt lehetősége.

„Lám, ennyi az élet, Gondoltad-e?
Egy pillanat és mindennek vége.
Szólni sem tudtál, hogy
indulsz a messzeségbe.
Maradt a nagy bánat,
egy csendes sírhalom,
Szerető szívekben örök gyász
és fájdalom!”

Szavakban, gondolatokban, érzésekben nehéz kifejezni, ami most a virágok és az örökmécsesek között legbelső énünkben lakozik.

Emlékeinkben megőrizzük a felejthetetlen egyéniséged, a mosolygós, mindig barátságos arcod, és azt a képet, amelyet sok száz óvodásoddal együtt szívünkkel látunk.

2022szept g.qxp_2010jan 2022. 09. 22. 9:21 Page 3

Hát hajrá, új tanév!

Hiába dőltek meg a hőmérsékleti rekordok a trópusi éghajlatot idéző napokon – ez a nyár is véget ért. Gyorsan csomagolt az augusztus és búcsúzás nélkül, szinte észrevétlenül elhagyott bennünket a vakáció. A lassan sárga színt öltő levelek mind azt sugallják: kezdődhet az új tanév! Farkas Beáta szerint mindig változik az élet, új kihívások jelennek meg, amikre nem lehet ugyanazokat a válaszokat adni. Így van ez az Apponyi Albert Általános Iskolában is, melynek oktató-nevelő munkájára az újabb és egyre újabb feladatok, valamint a folyton változó társadalmi és szakmai elvárások permanens hatást gyakorolnak. Vezetői feladataim ellátásának első évében világossá vált számomra, hogy a vezetés igen összetett tudást és harmonikus egyéniséget kíván. Hiszem, hogy egy intézményvezető egész tevékenységét meghatározó ismertetőjegye az állandó megújulásra való készség. Alapvető célom ezért ebben a tanévben is, hogy az általam vezetett iskola a törvényesség és szakszerűség mellett, nyugodt és kiegyensúlyozott környezetben folyamatosan, az eddigi eredményekre támaszkodva megfeleljen változó korunk kihívásainak, és korszerű, családias intézményként működjön.

Szerencsésnek érzem magam, mert a munkám számos segítőre, támogatóra talált. Olyan emberek által, akik elhagyták már az iskolapadot, mégis megkísértette őket az egykori hívogató szeptemberi csengőszó és a felszabadító júniusi zsivaj közti időszak szellemi varázsa. Ezt bizonyítja önzetlenségük, amiért név szerint is szeretném számukra a hálámat kifejezni. Köszönetet szeretnék mondani minden segítségért, támogatásért: Abért Lajosnak, Abért Valentinnak, Aszódi Jánosnak, Bodorkós Andrásnak, Bolfánné Zöhrer Mónikának, ifj. Geröly Tibor Balázsnak, Horváth Tibornak, Hosszú Gergőnek, Kerék Sándornak, Kiss Tibornak és ifj. Kiss Tibornak, Kozmorné Szlávich Mónikának, László Balázsnak, az Ostyola házaspárnak, dr. Őry Ferencnek, Szabó Zsuzsannának, Tolnay Ákosnak és Tömő Ferencnek. Köszönet Gencsapáti község Önkormányzat képviselőtestületének az országos mérések lebonyolításához és a tanév sikeres kezdéséhez nyújtott segítségéért, Perenye község Önkormányzat képviselőtestületének pedig a tanév végi könyvutalványokért. Hála és köszönet minden szülőnek, aki anyagi felajánlásával támogatást nyújtott az iskolában folyó pedagógiai munka sikeréhez, céljaink megvalósításához.
Az iskola az a hely, ahol ráirányítják az ember figyelmét a tudás fájának megszerzésére, a tehetség csiszolására, a művészetek ismeretére és gyakorlására, s a sport szeretetére, alázatára. Az Apponyi Albert Általános Iskolában ezért a 2022/2023. tanévben a tanulás mellett igyekszünk minél több tanulót minél több délutáni tevékenységbe bevonni. A tehetséggondozó és szakköri palettánk bővítésével és színesítésével a személyiségfejlődés mellett minél több örömteli élményt szeretnénk nyújtani a nálunk tanuló diákoknak.

Ebben a tanévben ezért a matematika, valamint a magyar nyelv és irodalom tantárgyak mellett angol és német nyelvből is középiskolai felkészítő foglalkozásokat szerveztünk. Az 1-6. évfolyamosok számára kézműves szakköröket indítottunk. A Magyar Íjász Szövetséggel szerződést kötve iskolai íjászkört alapítottunk, a Magyar Kézilabda Szövetséggel együttműködésben kézilabda csapat edzését kezdtük el az 1-2. osztályos korosztályban. Folytatjuk a Magyar Gyermek Labdarúgószövetség foglalkozásait. Az 1-8. évfolyamon ugrókötél szakkört szerveztünk, az iskolai sportkörön pedig a floorball és a tollaslabda sportágak népszerűsítésére helyezzük a hangsúlyt. A Szombathelyi Bartók Béla Zeneiskola kihelyezett tagozataként működve hangszeres zenét és szolfézst tanulhatnak diákjaink. S jelenleg is próbálkozunk egy rock and roll csoport indításával.

Bízunk benne, hogy a délutáni foglalkozásoknak köszönhetően minden tanulónk talál lehetőséget a tehetségének fejlesztésére és az intézményünk igazi „élettől zengő iskola” lesz.

Jó tanévet kívánok!
Bejczi Mónika, intézményvezető

2022szept g.qxp_2010jan 2022. 09. 22. 9:21 Page 4

Te vidd a kedvenc könyvem, s én viszem a tiéd!

KÖNYVCSERE NAP AZ APPONYI SULIBAN

Az Apponyi Albert Általános Iskolában ebben a tanévben célul tűztük ki a gyerekek olvasóvá nevelését. Mottóul Kosztolányi Dezső gondolatát választottuk: „Egész életre szóló útravaló az olvasás képessége. Eszköz a tanulásban, az önművelésben, az értékes kikapcsolódásban, de még a kapcsolatteremtésben is. Aki olvas, soha sincs egyedül…”

Az iskolába lépő kis elsősöket szeretnénk elvarázsolni a mesék világával. A tanító néni az első évben, míg saját maguk is meg nem tanulják a betűk összeolvasásának „tudományát”, sokat mesél majd nekik, mert a mesélésnek olyan bensőséges a hangulata, hogy képes megadni a gyerekek számára azt az érzelmi biztonságot, azt a csendes és szeretetteljes légkört, amelyben meg lehet pihenni, el lehet lazulni egy-egy fárasztó nap során.

Az olvasni tudó alsó tagozatos diákjainknak is szeretnénk átadni a könyvek szeretetét. Az olvasás ugyanis az érzelmi intelligencia fejlesztésének legfontosabb eszköze, olyan lelki táplálék, amely életre szóló nyomokat hagyhat a gyerekekben. A történetek kibontakozása során ugyanis egy kisgyerek a belső hangjaira figyel, miközben fantáziájának szabad utat ad, és saját vágyainak megfelelő képzeletbeli képeket alkot. Mindez segíti a félelmei legyőzésében, belső feszültségei feldolgozásában. A könyveket olvasó gyereknek a varázspálcája a saját elméje lesz, és érzelmi gazdagsága segíti majd az élet megpróbáltatásaiban.

A felső tagozatos kiskamasz és serdülő diákjainkat is kalandozásra hívjuk a könyvek világába. Tesszük ezt azért, mert döntő többségük a telefon, tablet és laptop háromszögében éli az életét, és az iskolán kívül eszébe sem jut belelapozni egy könyvbe. Szeretnénk kiaknázni azt a képességüket, hogy szivacsként szívják magukba az információkat, ugyanakkor ki akarjuk csalogatni őket az online világból. Az általuk élt életszakaszban különösen fontos a különböző szerepekbe való belehelyezkedés, a kritikus gondolkodás elsajátítása, az önmaguk másokkal való összehasonlítása és a példaképek keresése. Így szórakoztató kalandregényeket, olvasmányos és izgalmas kisregényeket, önéletrajzokat, a barátságról szóló történeteket, valamint csavaros, rejtélyes vagy akár misztikus sztorikat ajánlunk számukra, mely jól megmozgathatja a fantáziát és a kreativitást.

2022. szeptember 19-én egy új kezdeményezéssel próbálkoztunk: egy könyvcsere nap formájában adtunk lehetőséget a diákoknak arra, hogy bemutathassák egymásnak a kedvenc könyveiket, felkeltve ezzel a társaik érdeklődését. Az olvasás során szerzett élmények egymással történő megosztását követően pedig megteremtettük az alkalmat a könyvek cseréjére is. Így aki a kedvenc könyvét adta, cserébe kapott egy másik kedvenc könyvet is.

Sikeres programunknak köszönhetően számos könyv cserélt gazdát ezen a napon, a mi legnagyobb örömünkre. Minden diákunknak jó olvasást kívánunk!

Bejczi Mónika, intézményvezető

Friss hírek, infók: www.gencsapati.hu

2022szept g.qxp_2010jan 2022. 09. 22. 9:21 Page 5

A Gencsapáti Plébánia hírei, aktualitásai

Egyházközségi eseményeink

1. Változás a szentmisék időpontjában:

- Tájékoztatjuk a kedves híveket, hogy október 3- tól, a hétköznap esti szentmisék 18 órakor kezdődnek a plébániatemplomban.
- Vasárnaponként továbbra is reggel 8 órakor és fél 10-kor tartunk szentmiséket a plébániatemplomban. Az iskolai tanévben a fél 10-kor kezdődő szentmisére elsősorban a családokat, a hittanos gyermekeket és szüleiket hívjuk és várjuk szeretettel.
- Szombatonként este 6 órától az apáti templomban tartunk vasárnapra érvényes előesti szentmisét.
- Októberben, a Szűzanya hónapjában, hétköznaponként az esti szentmisék előtt fél 6-tól rózsafüzért imádkozunk a plébániatemplomban, szombatonként pedig az apáti templomban. Az imádságra szeretettel hívjuk a kedves híveket, külön szeretettel a hittanos gyermekeket!

2. Termény-betakarítási hálaadás:

A termény betakarítási hálaadást és a szőlősgazdák hálaadó szentmiséjét az idei évben október 8-án, szombaton, Magyarok Nagyasszonya főünnepén, délelőtt fél 10-kor tartjuk meg a Szentkúton. A közös hálaadásra mindenkit szeretettel várunk!

3. Az egyházközségi hozzájárulás befizetésére a kedves híveknek október hónapban két alkalommal is lesz lehetőségük: október 16-án vasárnap és október 23-án, vasárnap, mindkét alkalommal délután 15 és 17 óra között a közösségi házban!

Az egyházi hozzájárulás mértéke a Magyar Katolikus Püspöki Konferencia által országosan megállapított éves nettó jövedelem (nyugdíjasok esetében az éves nyugdíj) 0,5%-a, amellyel helyi templomaink, egyházi létesítményeink és épületeink (szentkút, közösségi ház, plébánia) fenntartását és működését segíthetik. Támogatásukat hálásan megköszönjük, adományaikat a jó Isten fizesse meg bőkezűen!

Gencsapáti Egyházközség

Népszámlálás 2022.

Amint az mindenki előtt ismeretes, ***2022. október 1. és november 28. között népszámlálás lesz Magyarországon.***

A népszámlálás egy mindannyiunkat érintő, általában tízévente ismétlődő adatgyűjtés. Az egész országban egy időben, azonos tartalommal és egységes módszertani alapon hajtják végre, kiterjed minden lakásra és személyre.

A népszámlálás első szakasza október 1–16. között zajlik, amikor minden Magyarországon élő személy online töltheti ki a népszámlálási kérdőívet.

Aki nem él ezzel a lehetőséggel, ***azt október 17. és november 20. között személyesen, otthonában keresik fel a számlálóbiztosok.***

November 21–28. között pedig a települési jegyzőknél lesz pótösszeírási időszak azoknak, akik bármilyen okból korábban kimaradtak.

A népszámlálás révén pontos és részletes képet kaphatunk hazánk népességének nagyságáról, demográfiai jellemzőiről, egészségi állapotáról, iskolázottságáról, foglalkoztatottságáról, élet- és lakáskörülményeiről, **valamint** nemzetiségi és **vallási összetételéről.** Ezért a népszámlálás nagyon fontos esemény a magyar katolikusok számára is.

A népszámlálás 14. kérdése így hangzik: ***„Mi a vallása, felekezete?”*** A választ minden esetben csak digitális formában (*a számlálóbiztosok, illetve a jegyzők is digitálisan, tableten töltik ki a kérdőívet),* begépelés útján lehet megadni.

A rendszer a „katolikus” szó begépelése közben három választási lehetőséget kínál majd fel:

- **a latin, azaz a római katolikus hívek ezt a lehetőséget válasszák: katolikus (római katolikus)**
- a bizánci, azaz görög katolikus hívek pedig ezt a lehetőséget válasszák: katolikus (görög katolikus)
- akik az előző kettőhöz nem tartoznak, mert bár katolikusok, de egy másik közösséget, rítust képviselnek (pl. örmény vagy kopt katolikusok), választhatják a harmadik lehetőséget: Magyar Katolikus Egyház.

Nekünk keresztény, katolikus embereknek minden körülménytől és ellenkampánytól függetlenül őszintén meg kell vallanunk a hitünket, nemcsak egy népszámláláskor, hanem minden nap! Erre szólít bennünket az Úr Jézus is: *„Azokat, akik megvallanak engem az emberek előtt, én is megvallom majd mennyei Atyám előtt.”* (*Mt 10,32)*

Felelősségünk és Krisztustól kapott küldetésünk, hogy így tegyünk és a népszámlálás alkalmával is bátran vállaljuk vallási hovatartozásunkat és valljuk meg a hitünket!

Gombos Bálint, plébános

XIX. Gencsapáti Nemzetközi Betlehemes Találkozó

2022. december 10. szombat 17.00 órai kezdettel

Helyszín: Gencsapáti templom előtti Miszori Zoltán tér

2022. december 10-én, a 19. találkozó gálaműsorát tekinthetik meg az érdeklődők a gencsapáti templom előtt, a Miszori Zoltán téren, amelyben hazai és határon túli hagyományőrző közösségek mutatkoznak be. Láthatják az érdeklődők, hogy különböző vidékeken milyen formában maradt meg a szokás.

A csoportok nagy örömmel jönnek Gencsapátiba, oda ahol még él a hagyomány, és ők is bemutathassák településük talán legszebb dramatikus szokását.

A Miszori Zoltán téren teával, süteménnyel, forralt borral is várjuk látogatóinkat!

Kérem Önöket, tiszteljék meg a messziről érkező vendégeket. Örüljünk együtt december 10-én Gencsapátiban!

2022szept g.qxp_2010jan 2022. 09. 22. 9:21 Page 6

Képviselő-testületi ülés

Gencsapáti Község Önkormányzata Képviselő-testülete 2022. augusztus 25-én 16.00 órakor a Gencsapáti Egységes Szociális és Gyermekjóléti Intézményben rendkívüli, nyilvános testületi ülést tartott.

Jelen voltak: Bodorkós Ferenc polgármester, Geröly Tibor alpolgármester, Abért Valentin, Gergácz István, Kiss Tibor és Dr. Őry Ferenc önkormányzati képviselők (6 fő).

Gájer Lászlóné önkormányzati képviselő egyéb halaszthatatlan elfoglaltsága miatt nem tudott részt venni a Képviselő-testület munkájában.

Meghívottként: Palatin Vivien intézményvezető, Gencsapáti Egységes Szociális és Gyermekjóléti Intézmény

A Polgármesteri Hivatal képviseletében: Dr. Görög István jegyző, Perintfalvi Barbara vezető-főtanácsos

A Képviselő-testület a testületi ülés során

1. elfogadta

1.1. az Önkormányzat és intézményei 2022. évi költségvetéséről szóló 3/2022. (II.16.) önkormányzati rendelet módosításáról szóló 9/2022. (VIII.26.) önkormányzati rendeletet – a módosítás a 2022. január 1. és a 2022. június 30. közötti időszakban beérkezett többletbevételek, valamint a Képviselő-testület által hozott döntések átvezetése miatt vált szükségessé,

1.2. a közterületek elnevezéséről, a házszámozás szabályairól szóló 10/2022. (VIII.26.) önkormányzati rendeletet – a rendelet elfogadása a Vas Megyei Kormányhivatal törvényességi felügyeleti eljárása során megállapított jogszabályszerkesztési hibák miatt történt,

1.3. a településfejlesztéssel, településrendezéssel és településkép-érvényesítéssel összefüggő partnerségi egyeztetés helyi szabályairól szóló 11/2022. (VIII.25.) önkormányzati rendeletet – a rendelet elfogadása a Vas Megyei Kormányhivatal törvényességi felügyeleti eljárása során megállapított jogszabályszerkesztési hibák miatt, valamint a jogszabályi környezet változása miatt vált szükségessé,

1.4. önkormányzati fejlesztési pályázatok megvalósítása érdekében tett önkormányzati intézkedésekről szóló polgármesteri beszámolót,

1.5. a közétkeztetés és szociális étkeztetés minőségének megőrzése érdekében az EUREST Étteremüzemeltető Kft. szolgáltatási díj 20 %-os emelésére vonatkozó javaslatát, és a díjemelésnek megfelelően módosította a gyermekétkeztetésért, a személyes gondoskodást nyújtó szociális és gyermekjóléti ellátások igénybevételéért fizetendő térítési díjakról szóló 9/2021. (VII.30.) önkormányzati rendeletet,

1.6. a Gyöngyös-kert Óvoda házirendjét, 2022/2023. évi munkatervét, pedagógiai programját és szervezeti és működési szabályzatát – a köznevelési intézmény működési alapdokumentumainak átdolgozása a Gyöngyös-kert Óvoda Fenntartó Társulás 2022. augusztus 31. napjával történő jogutód nélküli megszűnése miatt vált szükségessé, 2022. szeptember 1-jétől az óvoda fenntartója Gencsapáti Község Önkormányzata,

1.7. Szombathely-Kőszeg ivóvízellátó, valamint Szombathely-Kőszeg szennyvízelvezető- és tisztító rendszer 2023-2037. évi Gördülő Fejlesztési Terv felújítási és pótlási, valamint beruházási tervrészeit.

2. 2022. szeptember 1. napjától 2023. március 31. napjáig terjedő időszakra Mészárosné Baán Ildikót megbízta a Gyöngyös-kert Óvoda óvodavezetői (magasabb vezetői) feladatainak ellátásával.

3. Visszavonta a Polgármesteri Hivatalban az aljegyzői státusz létrehozásáról szóló 99/2022. (VI.10.) számú képviselő-testületi határozatát, és elfogadta a Polgármesteri Hivatal szervezeti és működési szabályzatát.

4. A település-üzemeltetési feladatok folyamatos és hatékony ellátása érdekében az önkormányzat 2022. évi költségvetésében előirányzat átcsoportosítást engedélyezett a Műszaki Csoport bérfejlesztésére.

5. Új típusú településterv elkészíttetéséről határozott.

6. Tárgyalt az Ady utca lakók kérelméről, melyben az utca szilárd burkolattal történő ellátását kezdeményezték.

7. Döntött az apáti temetőben lévő lengyel katonatiszt síremlékének helyreállításáról.

Összeállította: Dr. Görög István jegyző

Eboltás

A veszettség elleni védőoltás

helye: Gencsapáti, Művelődési ház előtti parkoló (Szentegyház u. 5.)

időpontja: **2022. október 3. (hétfő)** délelőtt 7.00 órától 8.30-ig, délután 15.00 órától 17.00-ig

Az oltáskor fizetendő összeg 5 000 forint, mely magában foglalja az előírásoknak megfelelő oltási könyvek cseréjét, a hologramos matricát, a féreghajtó tablettákat, valamint az oltás díját.

Kérem, hogy az eboltásra az eboltási könyvet szíveskedjenek magukkal hozni!

A háznál oltás igény szerint történik, ebben az esetben kiszállási díj kerül felszámolásra.

A helyszínen lehetőség van chip behelyezésére, melynek költsége: 4000 forint.

Köszönöm az együttműködésüket!

Dr. Görög István, jegyző

II. Mozdulj Gencsapáti! Sportnap

Szeretettel hívjuk és várjuk az érdeklődőket egy kis közös mozgásra!

Időpont: 2022. október 1. szombat 10–17 óráig

Helyszín: Gencsapáti Sportpálya

Ami várható:

- délelőtt: kispályás focibajnokság – várjuk a helyi focizni vágyókat! (felnőtt és gyerek mérkőzéseket is tervezünk)
- délután: futás, bmx, darts, pingpong, tollaslabda

Részletes programmal hamarosan jelentkezünk!

2022szept g.qxp_2010jan 2022. 09. 22. 9:21 Page 7

MANIKŰR SZALON GENCSAPÁTIBAN!

Napsugár szalonomban várom kedves vendégeimet személyre szabott kezelésekkel, bizalmas légkörben a következő szolgáltatásokkal:

manikűr
műköröm – géllakozás
pedikűr – gyógypedikűr
paraffinos kézápolás

A munkáimra garanciát vállalok, és magas minőségű USA Crystal Nails termékekkel dolgozom!
Előzetes bejelentkezés szükséges!

NAPSUGÁR STÚDIÓ • 9721 Gencsapáti, Béke u. 11/C
Bokor-Hüse Anita +3620/928-6146

A szőlőhegyi pincébe és az ünnepi asztalra is találsz megfelelő megjelenésű palackot. Rendeld házhoz, kiszállítjuk!

xoda® termékek

Töltési díj	bruttó ár
1 literes palack (nettó 0,85 l)	50,- Ft / palack
2 literes palack (nettó 1,7 l)	100,- Ft / palack
25 literes ballon (nettó 21 l)	1000,- Ft / ballon

Göngyöleg betéti díj	rekesz/db/bruttó	palack/db/bruttó	összesen/bruttó
12 darabos rekesz – 1 literes	2.000 Ft	350 Ft	6.200 Ft
8 darabos rekesz – 2 literes	2.500 Ft	400 Ft	5.700 Ft
25 literes ballon	–	–	csak vásárolható: 31.990 Ft

Üzlet: 9721 Gencsapáti, Ipar út 1. | **Nyitva tartás:** hétfőtől-péntekig: 7:00-15:30 • szombaton: 8:00-12:00

Érvényes: 2021. február 01-től

www.xoda.hu
szikvíz
xoda®
Töltsd meg újra!
soda
wasser
+36300183818

WWW.MINTASHAZSZAM.HU

TÖBBFÉLE SZÍN ÉS MÉRET

GONDOZÁSMENTES - KÖNNYEN FELTEHETŐ - TARTÓS-JÓL LÁTHATÓ - KEDVEZŐ ÁR

már **2000 Ft**-tól

GENCSAPÁTIBA INGYEN KISZÁLLÍTJUK!

Megrendeléskor válaszd a személyes átvételt!

HIRDETÉS, REKLÁM LEHETŐSÉG!

1/16-od old. 2000 Ft
1/8-ad old. 4000 Ft
1/4-ed old. 8000 Ft
Lakossági apróhirdetés ingyenes!

az 502-es

Már 2 évesek lettünk!
Köszönjük, Gencsapáti!

CsomagPONT
GLS

- Csomagfeladás
- Csomagátvétel
- GLS csomagszállítás

e-repair.hu

Nyitva: hétfőtől-péntekig 7.00 – 15.30

Telefon: 06 94 568 185
9721 Gencsapáti, Ipari u. 1.

Gumiszerelés, centírozás, defektjavítás, új gumiabroncs forgalmazás, gumitárolás.

Gencsapáti, Ipari u. 12.
+36 30 9367885
+36 30 2376152

2022szept g.qxp_2010jan 2022. 09. 22. 9:21 Page 8

Apróhirdetések

- Matematika korrepetálást, felvételi felkészítést, felzárkóztatást vállalok! Tel.: +36-30/630-6388
- Nagy kovács satu eladó, 1 db gázpalack eladó! Érdeklődni: 06-30/4734-519
- Eladó Gencsapáti Szent Flórián téren 29 m²-es helyiség: 06-20/957-5731
- Cseresznyefa rönk eladó! Tel: 06-70/371-1042
- Gencsapátiban, a beépülő Alkotmány utcában két tulajdonostól kb. 6500 nm-es építési telek eladó. Irányár: 29,9 millió Ft. Érd.: 06-30/927-3521
- Felújítandó családi házat vennék Gencsapátiban 06/30/951-7179
- Kisméretű, blokk 30-as nagyméretű tégla, cáki terméskő-kispala eladó! Tel.: 06703711042

Fatüzelésű kazánhoz fűtőt keresünk részmunkaidőbe, a téli szezonra. Schweizer Elektronik Kft., Gencsapáti, Ipar út 1. Érd.: 06 30 6776 135

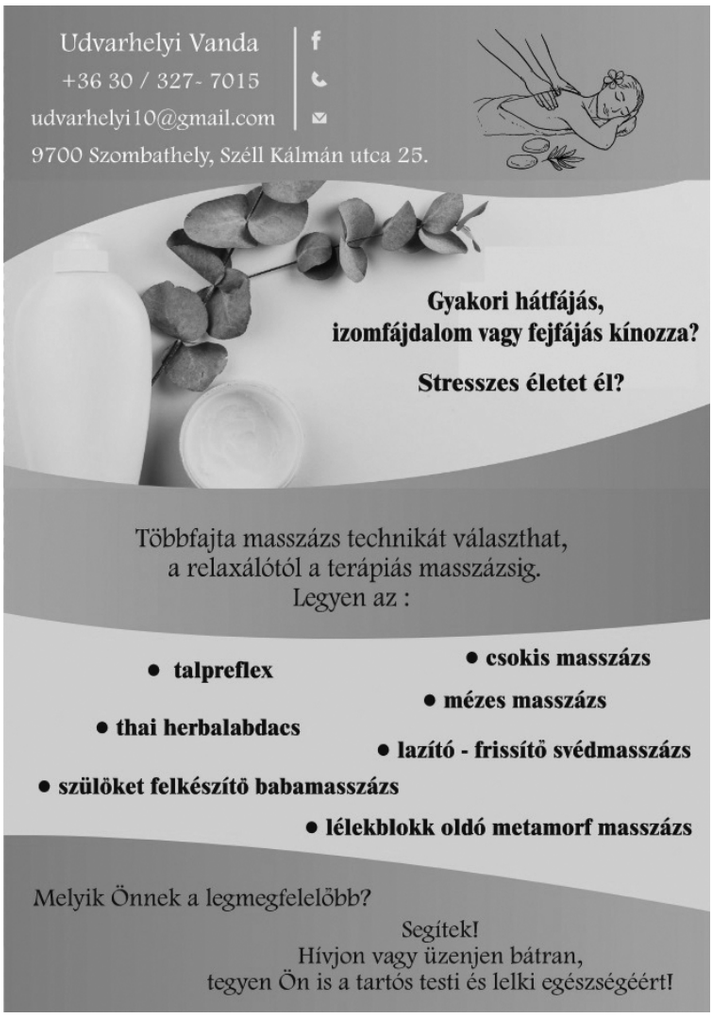

2022szept g.qxp_2010jan 2022. 09. 22. 9:21 Page 9

Befejezés előtt a játszótér a Szigeten

Rövidesen birtokba vehetik a gyermekek és a családok Gencsapáti legújabb játszóterét, amely a „Szigeten” került kialakításra.

A Magyar Falu Program keretében 2022-ben meghirdetett Óvodai játszóudvar, közterületi játszóterek fejlesztése – 2022 című pályázaton Gencsapáti Község Önkormányzata pályázati projektje 5 753 236 Ft támogatásban részesült. A támogatásnak köszönhetően valósulhatott meg a fejlesztés a családok, de legfőképpen a gyermekek örömére.

MAGYAR FALU PROGRAM

Együttélésben – Égtájak, kultúrák Kiscsőszön

Kárpátaljáról, Székelyudvarhelyről, az Ormánságból, a környező településekről és Vas megyéből érkeztek a közösségek Kiscsőszre, hogy bemutassák értékeiket, étkeiket és népművészetüket.

Vas megyéből a Vasvári Népfőiskola, a Kalinkó Népdalkör, a Boglya Népzenei Együttes és a Gencsapáti Hagyományőrző Néptáncegyüttes mutatkozott be a Veszprém megyei kistelepülésen, ahol a hagyomány igazi érték, hiszen népművészettel valósul meg a településfejlesztés az Élő Forrás Hagyományőrző Egyesület és együttműködő partnerei által.

Igazi baráti hangulat alakult ki egymást kínálva délelőtti óráktól estig. Kovács Norbert Cimbi régi táncos barátunk, polgármesterként (is) mindenkit külön üdvözölt és fogadott, akinek ezúton is köszönjük a meghívást.

„Gencsapáti az értékek mentén” című értéktár kiállítással, a gencsi hímestojás készítés fortélyaival Csordás Csabáné Marika népi iparművész tolmácsolásában, a lakodalmi kalinkó készítéssel Nagyné Burkon Andrea irányításával, a Boglya Népzenei Együttes koncertjével és a Gencsapáti Hagyományőrző Néptáncegyüttes előadásával mutatkozott be Kiscsőszön.

A nagy érdeklődésre elég annyit mondanunk, hogy valóban annyi kalinkót készítettünk, mint egy igazi lagzira, és sütés után mindegyik szinte rögtön elfogyott. Mellé természetesen gencsi borokat és pálinkát is kínáltak a hagyományőrző néptáncegyüttes táncosai,

amelyhez Hoppál Péter a Kulturális Minisztérium államtitkára is szívből gratulált a gencsapátiaknak.

„Megettük a vacsorát kisöpörjük a szobát...” címmel a Gencsapáti Hagyományőrző Néptáncegyüttes a helyi és vasi lakodalmas szokásokat feldolgozó koreográfiáját – alkotók dr. Györke Eszter és Molnár Péter művészeti vezetők– mutatta be a pajtában, nagy sikerrel.

A nap valóban az értékeinkről és a közösségekről szólt csodálatos hangulatban az „őszi szellő hideg eső” ellenére is!

(va) Fotó: Élő Forrás Hagyományőrző Egyesület, Kovács Ivett, Kovács Norbert

2022szept g.qxp_2010jan 2022. 09. 22. 9:21 Page 10

Cimbaliband koncert a Gencsapáti Szentkúton

A Gencsapáti Szentkút csodatévő forrásra épült. A Szentkúti esték koncertsorozat is a „tiszta forrásból" merítkezik. A „Szűzanya kertjében" évente népzenei-világzenei koncerteket szervez-nek. Idén, augusztus 14-én, vasárnap este a Cimbaliband Szabadon című előadását tekinthették meg az érdeklődők.

A **Gencsapáti Szentkút** mágikus erővel bíró hely. Ha nappal járunk ott, lehet, nem kerülünk szakralitásának bűvkörébe úgy, mint ahogy este: akkor a kivilágított kálvária és templom elementáris erővel tud hatni. Lélek-töltőállomás. Akkor is, ha csak körbejárjuk, „megmászszuk" és rövid időre megállítjuk magunkban a határidő-hajtóművet. Igazi zenei csemege várta ezen a helyen az idelátogatókat: a **Cimbaliband** lépett fel a 2018-ban életre hívott Szentkúti Esték sorozat részeként.

Varga Albin, Gencsapáti kultúréletének „környezetbarát erőműve" köszöntötte a közönséget, akinek soraiban üdvözölhettük **Bodorkós Ferenc** polgármester urat és **Gombos Bálint** plébános atyát. Emellett sok ismerőst, akár a kultúrszenvedélytől hajtott „mindenhol ottlevőket", akár a szakma – népzene, néptánc – reprezentánsait. Szentkút mindenkit „tárt karokkal" fogad és lelkileg feltöltve „bocsát el".

Így volt ez vasárnap este is: a padokon, a kivilágított stációk tövében vagy éppen a domboldal füvén ülve-heverve állítottuk meg az időt és engedtük magunkba a Dunántúl, Felföld, Alföld, Erdély, Moldva zenei dialaketusai köré épülő muzsikát. Az elhangzó dalokban természetesen fonódott össze az autentikus népzene – amelyhez a banda minden tagjának erős személyes kötődése van – és a kortárs alkotás, friss improvizációk iránti igény és tudás. Fergeteges hangszerszólókat, újjászülető, fülbemászó melódiákat hallhattunk.

Az **Unger Balázs** bűvölte cimbalom természetesen most is főszerepet játszott, kiegészülve **Solymosi Máté** hegedű-, **Görögh Dániel** trombita- és **Agatics Krunoszláv** harmonikaszólóival.

A Cimbaliband zenekar tagjai:
Unger Balázs – cimbalom, ének (zeneszerző)
Solymosi Máté – hegedű
Babos Lőrinc – ütőhangszerek
Tóth Gergely – nagybőgő
Varga Kornél – gitár
(szerző és fotó: Büki Lászlóvaskarika.hu)
http://vaskarika.hu/galeria/kepek/8622

Könyvajánló

Egy csepp remény tengernyi infúzióban – egy leukémiás tini naplója

Szeretettel ajánlja az Alpokalja a Daganatos Gyermekekért Alapítvány, egy leukémiából felgyógyult betegük, Iványi Kinga Anna – eredeti naplójából készített segítő könyvét. A napló alapján írt kéziratban Kinga emlékeit a családtagok kiegészítették. A könyvben megszólal a szerző édesanyja, édesapja és a betegségét különböző életkorukban megélt testvérei – így még mélyebb betekintést nyerhetünk a család egységébe, a lelkekbe, a megküzdési stratégiákba, a bennük felmerülő kérdésekbe, melyeket tizenöt év távlatából meg is válaszolnak.

Ajánljuk ezt a könyvet a tizenéves beteg gyermekeknek, valamint bármely korosztályhoz tartozó beteg gyermek családjának, rokonainak, barátainak – akik ha elolvassák, erőt meríthetnek a kezelések alatt átélt nehéz, embert próbáló, fájdalmas, küzdelmes és reményvesztett időszakokban. A bennük oly gyakran felmerülő kérdésekre választ kaphatnak könyvünk szereplőitől, akik saját tapasztalataikat, megélt, átélt élményeiket, érzéseiket fogalmazzák meg.

Írta: Iványi Kinga Anna
Szerkesztette: Dr. Györke Eszter

A könyv megvásárolható az alapítványtól. A honlapunkon találnak erről bővebb tájékoztatót:
www.alpokaljagyermekei.hu

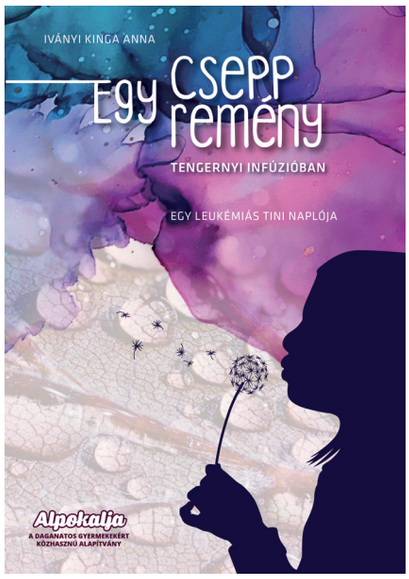

2022szept g.qxp_2010jan 2022. 09. 22. 9:21 Page 11

Dr. Auer Alpe Adria BMX kupa

2022. szeptember 17–18.

Alpok Adria szervezői a 2022-es évben is engedélyt adtak a gencsi fordulókhoz. A pálya folyamatos fejlesztéseken esik át, aminek a külföldi versenyzők külön örülnek.

Sajnos a verseny előtti napokban komoly esőzések voltak, de szerencsére a jól megépített pálya jól bírta a nyomást.

13 különböző klubból kaptunk nevezéseket, ország szerint Szlovénia, Ausztria, Magyarország. A versenyzői létszám 130 fő fölé nőtt. A legnagyobb létszámmal a Gencsapáti KSE BMX-esei voltak.

Eredmények:

Amatőr 8 éves korig:
Kocsis Benedek 1., 1.
Pék Gergő 2., 2.
Farkas Botond 4.
Gombos Milos 8., 9.

Amatőr 9–12:
Gyenes Mikó Bence 5.
Faragó Marcell 6.

Cruiser 30+:
Balogh Péter 1., 2.
Szabó Dániel 2., 1.
Bertalan Roland 4., 3.
Gombos Zsolt 7., 6.

Mini Open 3–6:
Major Levente 1., 1.

Boys –8:
Gombos Bors 1., 2.
Kocsis Kata 10., 8.

Boys 9–10:
Kocsis Bendegúz 3., 5.
Varga Bálint 6., 3.
Horváth Márk 10., 9.
Gombos Misa 11., 8.

Boys 11–12:
Vörös Zalán 5., 3.
Kleé Balázs 8., 8.
Mátyás Áron 16., 14.

Boys 13–14:
Kiss Barnabás 3., 2.

Boys 15–16:
Zsoldos Péter 8., 1.

17+:
Vincze Gergely 2., 3.

Köszönjük a Gencsapáti KSE csapatának a remek versenyrendezést.

Támogatóink: Nyugat Produkció Kft., Kiss Kertészet, Fórum Hotel, Gencsapáti Önkormányzat, Gencsapáti Művelődési ház és Könyvtár, Intersport Szombathely, Magyar Kerékpáros Szövetség, Frigolio Kft., Magyar Kerékpáros Turisztikai Szövetség

Tisztelt Erdőlátogatók!

Megkezdődött a gímszarvasok násza. „Orgonálnak" a bikák az erdőben, de nem csak jellegzetes hangjukkal demonstrálják erejüket, hanem össze is csapnak egymással, hogy eldöntsék, ki legyen a hárem ura. Szeptember elsején indult a gímszarvas vadászati idény.

A Szombathelyi Erdészeti Zrt. kéri a kirándulókat, túrázókat, hogy szeptember-október hónapokban a gímszarvas bőgés idején, a vad nyugalmának biztosítása és a balesetveszély elkerülése érdekében, az erdőlátogatást reggel 8 óra és délután 16 óra közé tervezzék. Fontos, hogy a kijelölt turista útvonalakról ne térjenek le, a kutyát csak pórázon sétáltassák.

Térképen mutatjuk a Szombathelyi Erdészeti Zrt. vadászterületeit: http://www.szherdeszet.hu/vadgazdalkodas/vadaszteruletek.html

A turistaútvonalak időszakos lezárásával járó őszi-téli társas vadászatok időpontjairól később adunk tájékoztatást.

Kérjük, túráik, kirándulásaik során csak a kijelölt turistaútvonalakat használják. Megértésüket és együttműködésüket köszönjük.

Szombathelyi Erdészeti Zrt.

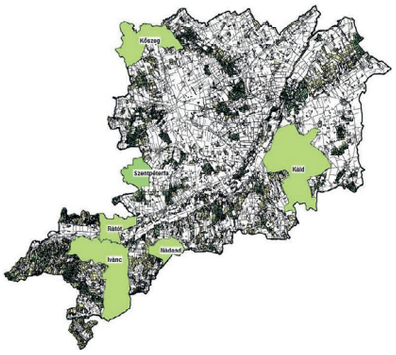

2022szept g.qxp_2010jan 2022. 09. 22. 9:21 Page 12

Vasi Néptáncpanoráma és Verbunk napja Szombathelyen

2022. OKTÓBER 1-ÉN 14 ÓRÁTÓL A BERZSENYI TÉREN

Idén a „VASI NÉPTÁNC- ÉS NÉPZENEI EGYÜTTESEK MŰSORA” mellett megrendezésre kerül – a Hagyományok Háza kezdeményezése nyomán – a „VERBUNK NAPJA” program is!

5 HELYSZÍN, EZERNYI TÁNCOS, VERBUNK-ÖRÖKSÉG

2021-ben a Hagyományok Háza kezdeményezésére indult el a Verbunk Napja programsorozat a Kárpát medencében.

Hagyományos táncaink, a kiváló táncosok és az élményszerű programok 2022-ben 5 helyszínen várják az érdeklődőket: Budapest, Nyíregyháza, Székelyudvarhely, Szombathely és Zselíz településeken!

Szombathelyen a Rábaközből Csorna, Kapuvár, Szany, Szil és Vitnyéd, valamint Vas megye hagyományőrző közösségei, néptáncegyüttesei mutatkoznak be a saját férfitáncuk bemutatásával és tanításával. Főszerepben a gencsi verbunk!

A Kossuth rádió „A hely” című műsorában szerepelt Gencsapáti

2022. augusztus 22-én, hétfőn 11.05 perckor élőben, majd több alkalommal ismételték a Hely című műsort, amelyben – többek között – Gencsapáti közösségi és kulturális életéről, a Kincskereső táborról, Legénycéhről, rendezvényeiről, néptáncról beszélgettünk Farka Erika műsorvezetővel. Bodorkós Ferenc polgármester, Spiegel-Szabó Viktória táborvezető, Tóth „Tápi” Tamás Legénycéh alapító és Varga Albin művelődési ház igazgatója voltak a beszélgetőtársak.

Önök is meghallgathatják az adást az alábbi linken: https://mediaklikk.hu/kossuth-radio/cikk/2022/08/21/a-hely-gencsapati/#jp-carousel-5690989

ISSN 2786-264X (Nyomtatott)
ISSN 2786-2658 (Online)

HÍRMONDÓ

Megjelenik 1000 példányban havonta
Kiadja: Kezdőkör Egyesület 9721 Gencsapáti, Szentegyház u. 5. • Felelős kiadó: Tanai Erzsébet
Tel.: 94/508-522, 30/560-50-99; Fax: 94/508-523; E-mail: gencsmuvhaz@gmail.com
Felelős szerkesztő: Varga Albin
A következő lapzárta:
2022. október 14.

EMBERI ERŐFORRÁS TÁMOGATÁSKEZELŐ
Nemzeti Együttműködési Alap
SZÉCHENYI 2020
MAGYARORSZÁG KORMÁNYA
Európai Unió Európai Szociális Alap
BEFEKTETÉS A JÖVŐBE